

Cuarta Encuesta Nacional sobre Consumo de Drogas en Estudiantes de Enseñanza Media

Octubre 2010



UNITED NATIONS
Office on Drugs and Crime



 **ODU**
Observatorio
Uruguayo de
Drogas

Agradecimientos.

Agradecemos a la Administración Nacional de Educación Pública, Consejo Directivo Central y por todo el apoyo brindado sin el cual esta investigación no hubiera sido posible.

Un especial agradecimiento para los funcionarios de Área Estadística de ANEP por proporcionarnos el marco muestral para la realización del estudio.

Asimismo agradecemos muy especialmente a los directores, adscriptos y demás funcionarios de los Institutos de Enseñanza, tanto públicos como habilitados por su permanente apoyo y asesoramiento para la coordinación en terreno del estudio.

Por último, y en forma muy especial, a los jóvenes estudiantes que aceptaron y brindaron su total colaboración entregándonos una información personal de gran utilidad para un mejor conocimiento de una problemática social tan delicada como el consumo de drogas

EQUIPO DE INVESTIGACION

Coordinador Nacional OEA – CICAD - ONUDD
Milton Romani
Secretario General de la Secretaría Nacional de Drogas

Coordinador de Investigación
Héctor Suárez
Responsable Observatorio Uruguayo de Drogas.

Dirección de campo.
Florencia Failache
Jessica Ramírez

Supervisores.
Eduardo Cannizzo
Hernán Merlino

Muestrista
Daniel Sucazes

Coordinación CIESU.
Hugo de los Campos.
Cecilia Alonso

Coordinación administrativa y financiera ONUDD
María Herrera

Procesamiento estadístico
Jessica Ramírez

Redacción del Informe.
Florencia Failache.
Jessica Ramírez

Facilitadores
María Noel Alvariza, Fernanda Apud, Carolina Bertolini, Soledad Bonapelch, Nicolás Bottineli, Gastón Boutrón, Patricia Castro, Lucía Del Castillo, María Noel Escudero, Rafael Escudero, Corina Godoy, Jimena Gonzalez, Raúl Jardín, Fernanda Lopez, Juan Manuel Martinez, Ana Lucía Miños, Sebastián Pardo, Lorena Repetto, Daniela Sánchez, Mercedes Sosa, María Eugenia Soto, Andrea Taurizano, Valentina Veró.

Prólogo

Los estudios en la población escolarizada están considerados como uno de los medios más eficientes de diagnóstico sobre uso de drogas en los jóvenes y de proyección sobre el consumo de drogas en el futuro. En este contexto, la *Oficina de Naciones Unidas Contra las Drogas y el Delito* (ONUDD) viene brindando desde el año 1999 apoyo técnico y financiero a seis países en la implementación del Proyecto Subregional de Información e Investigación sobre el Uso Indevido de Drogas. Los países miembros son Argentina, Bolivia, Chile, Ecuador, Perú y Uruguay y a partir del año 2009 se incorporó Colombia al sistema. Con el proyecto, se busca generar datos e información actualizada sobre el consumo de drogas en cada país, alimentando también los observatorios nacionales de drogas de los países mencionados.

A partir del 2005, la Comisión Interamericana para el Control del Abuso de Drogas (OEA/CICAD) se incorporó como socio de este proyecto, brindando apoyo financiero y asistencia técnica para el diseño y la unificación metodológica de los estudios. Es importante realzar la cooperación mutua que han iniciado estos dos organismos multilaterales en beneficio de los ahora siete países.

Bajo este marco, los países miembros del Proyecto Subregional han realizado en el año 2009 el Tercer Estudio Nacional de drogas en Estudiantes de Enseñanza Media¹ en el contexto del sistema sub-regional con la novedad de la incorporación de Colombia como el séptimo país de la región en el sistema. Dichos estudios, además de entregar un diagnóstico actualizado, válido y confiable sobre la magnitud del uso de drogas y factores de riesgo/protección asociados al uso de éstas sustancias en la población adolescente escolarizada, entregan también información desagregada por provincias o regiones, según sea el caso, en cada uno de los países. Los estudios permiten por tercera vez en 5 años contar con información comparable entre los países que forman parte del proyecto y medir la tendencia en la región. La información que figura en este informe es resultado del trabajo coordinado entre las autoridades gubernamentales de los organismos rectores en materia de control de drogas de cada uno de los siete países, de los respectivos gobiernos locales, de los responsables del proyecto por parte de ONUDD y de OEA/CICAD, y de los expertos científicos que han colaborado en los grupos de trabajo. Tanto a unos como a otros queremos expresar nuestros más sinceros agradecimientos.

Flavio Mirella
Representante ONUDD

Francisco Cumsille
Observatorio Interamericano de Drogas OEA/CICAD

Dr. Diego Cánepa.
Prosecretario de la Presidencia de la República Oriental del Uruguay.
Presidente de la Junta Nacional de Drogas.

¹ Para Uruguay es el Cuarto Estudio Nacional y Quinto en Montevideo ya que bajo la misma metodología se realizaron en 2001 en Montevideo y en 2003 para todo el país.

Introducción

El consumo de drogas ilegales en la población de estudiantes de enseñanza media no refleja un problema “epidémico”, no obstante se observa desde el año 2003 la expansión del consumo experimental de algunas sustancias, particularmente de la Marihuana. Sin embargo, respecto a las drogas legales la situación no es la misma, se encuentra que el consumo de Alcohol configura un problema relevante en esta población, tanto por la magnitud como por las pautas y patrones de consumo que se orientan cada vez más a un uso abusivo del mismo, con los evidentes riesgos y daños que generan, tanto a nivel individual como de la Salud Pública. De esta forma, se pone en evidencia la importancia, por un lado, de mantener un monitoreo permanente, y por otro, de generar información para el diseño eficaz de las acciones preventivas y de información.

La Cuarta Encuesta Nacional y Quinta en Montevideo sobre Consumo de Drogas en Estudiantes de Enseñanza Media forma parte de un monitoreo bi-anual que se realiza en Montevideo desde el año 2001 y en todo el país desde el 2003. El Observatorio Uruguayo de Drogas (OUD) a través de esta serie de encuestas, se propone orientar líneas permanentes y sistemáticas de investigación, capacitación y prevención que permitan generar conocimientos sobre las diferentes variables que interactúan en la generación y mantenimiento de los procesos de consumo, así como en las motivaciones que llevan a las personas a experimentar o probar una determinada droga.

La realización de investigaciones por muestreo mediante el mecanismo de encuestas con el objetivo de obtener datos sobre consumo de drogas en una población específica, posee una larga tradición. Muchos autores coinciden en afirmar que las mismas tuvieron su comienzo en los años 60, alcanzando su mayor desarrollo diez años después. En 1980 Johnston², realizó un resumen y evaluación de todos aquellos estudios relacionados con las drogas ilegales. Estas evaluaciones valoraban los métodos e instrumentos empleados lo que permitió crear un campo de referencias sobre el que fue posible implementar métodos y diseñar instrumentos más precisos. La propia experiencia del Observatorio Interamericano de Drogas (OID) de la OEA con estas metodologías fue generando una acumulación de conocimientos que permiten hoy pisar terreno firme en algunos de los ámbitos de aplicación.

I. Aspectos metodológicos y técnicos del estudio.

Como lineamientos generales, se trata de un estudio coordinado por ONUDD, CICAD y los siete países miembros del proyecto con las siguientes características: metodología y cuestionario estandarizado común preparado por el equipo técnico del Proyecto. Cada país lo adapta al lenguaje local, incorpora preguntas de acuerdo al interés particular y realiza la prueba piloto.

² Johnston, Lloyd D. (1980), *Review of general population surveys of drug abuse*, Organización Mundial de la Salud, Ginebra.

CICAD se encarga de:

- diseño y selección de la muestra
- procesamiento y análisis primario de los datos para el Estudio Comparativo.

Los países se encargan de

- preparar el marco muestral
- organizar la recolección de los datos, incluyendo selección y capacitación de los encuestadores
- recolección de datos e ingreso electrónico de los mismos.
- análisis de resultados – Informe País.

Ficha Técnica

Población Objetivo: Población escolarizada de 2do. Año de Ciclo Básico, 1ro. y 3ro. de Bachillerato diversificado y tecnológico que asiste a Centros educativos públicos (Secundaria y Escuela Técnica) y privados.

Instrumento: Encuesta

Método de recolección: Auto-administrado.

Tipo de cuestionario: Cerrado

Lugar de recolección: Aulas de clase

Diseño de la muestra: Por conglomerados, bi-etápico estratificado.

Ámbito de la muestra: Total país – Ciudades iguales o mayores a 10.000 habitantes.

Tamaño de la muestra: 4305 encuestas efectivas

Nro. de Centros de Enseñanza: 115

Nro. de clases encuestadas: 353.

Trabajo de campo

El trabajo de campo se realizó en setiembre y octubre de 2009, fue ejecutado en su totalidad por personal técnico y facilitadores especialmente entrenados para la tarea. Los facilitadores fueron proporcionados por la ONG **“Centro de Investigaciones y Estudios del Uruguay” (CIESU)** -con quien se realizó un convenio para tal fin- siendo, en su totalidad estudiantes avanzados de la Facultad de Ciencias Sociales, con experiencia en este tipo de tarea. Los trabajos de Entrenamiento, Supervisión y Jefatura de Campo fueron realizados por los Asistentes de Investigación contratados para la Investigación y personal técnico del Observatorio Uruguayo de Drogas.

Edición: La revisión, el análisis de consistencia y edición de los formularios estuvo a cargo de personal Técnico del Observatorio Uruguayo de Drogas.

El procesamiento estadístico de los datos fue realizado por Lic. Jessica Ramírez.

Redacción del Informe. Estuvo a cargo de las Sociólogas Jessica Ramírez y Florencia Failache del Observatorio Uruguayo de Drogas.

El equipo de investigación fue integrado de la siguiente manera:

- Coordinador General.
- Asistente de Investigación
- Dos Jefes de Campo
- Dos supervisores de Campo (Interior del país).
- Veintitres facilitadores
- Cuatro Digitadores

La metodología empleada para la realización de la encuesta se dividió en dos etapas.

Se solicitó y obtuvo, de la Administración Nacional de Educación Pública, Consejo Directivo Central (ANEP/CODICEN) la autorización correspondiente para la aplicación de la encuesta, así como de sus organismos desconcentrados; Consejo de Educación Secundaria y Consejo de Educación Técnico-Profesional.

Una vez recibida la información proporcionada por el OID de la muestra resultante se procedió a contactarse con los Centros Educativos telefónicamente, para coordinar la fecha de la aplicación.

Con anterioridad, el OUD había enviado una carta a las autoridades de los Centros, explicando la finalidad de la encuesta y notificando que se contaba con la autorización de las autoridades centrales.

En la misma instancia, se procedió a relevar el número de estudiantes efectivamente matriculados y en base a ello ajustar la muestra resultante.

Una vez obtenidos los datos y coordinado el día de visita, los jefes de Campo armaron el plan de trabajo a realizarse por el facilitador, entregándole al mismo los materiales, la hoja de ruta y el nombre del contacto.

Control y tratamiento de los datos

Con respecto al control de calidad, el mismo se basó en la revisión y supervisión.

Los formularios fueron revisados en primer lugar por los Jefes de Campo una vez entregados por los facilitadores. Una segunda revisión se realizó en el momento del análisis de consistencia de los formularios. Esta tarea fue realizada por los Jefes de Campo una vez terminado el trabajo de campo.

Luego de editar los cuestionarios y realizar el análisis de consistencia, se entregaron al equipo encargado del ingreso electrónico de datos. El mismo se realizó a través del programa DATA ENTRY el cual cuenta con operaciones de detección de errores y/o consistencias.

Luego se realizó una primera exploración obteniéndose un listado de frecuencias (SPSS), que sirvió para controlar bases y detectar posibles errores de digitación.

Por último, para el análisis estadístico de los datos, se utilizó el software SPSS versión 15.2.

Objetivo general

Obtener Información que permita caracterizar la situación del consumo de drogas en el ámbito de la población escolarizada de Enseñanza Media a nivel nacional y medir la evolución de la magnitud y patrones de consumo, que sirvan de marco para el diseño de estrategias preventivas.

Asimismo, este estudio permitirá comparar los datos nacionales con los obtenidos en los demás estudios realizados dentro del marco del Proyecto Sub-Regional.

Objetivos específicos

- Describir la dinámica de consumo de las principales drogas.
- Estudiar la tendencia del consumo de drogas (2003-2009)

Construcción de indicadores

Si bien el objetivo central del estudio es conocer los niveles de consumo de las diversas drogas, también es preciso disponer de indicadores de consumo que permitan el establecimiento de correlaciones y comparaciones. En tal sentido, se elaboraron indicadores de consumo, tanto para establecer series temporales y captar la evolución de los fenómenos, como para establecer perfiles y factores de riesgo y describir el fenómeno del consumo. Es preciso destacar, que estos indicadores quedan definidos y delimitados por la metodología utilizada, siendo interpretables desde esta referencia metodológica concreta.

En este contexto, las variables sobre las cuales se construyen los indicadores son las siguientes:

Consumo de drogas: Uso en alguna ocasión de cada una de las drogas sobre las que se indaga, tanto legales como ilegales, de forma de detectar consumo experimental, reciente o actual.

Patrón de consumo: Frecuencia de consumo, episodios de abuso.

Edad de Inicio: Edad en que se consumió la droga de referencia por primera vez.

Percepción del riesgo: Riesgos sobre la salud que se piensa que provocan el consumo de las diferentes drogas.

Perfil sociodemográfico: Edad, sexo, constitución de la familia, clima educativo familiar, área de residencia, tipo de colegio, trabajo.

Rendimiento escolar. Auto percepción de rendimiento. Actitud ante el instituto.

Red social: Relación con su grupo de pares y su actitud ante las drogas

Relaciones familiares: Involucramiento de los padres

Facilidad de acceso: Cercanía a la oferta.

Deseo de consumo: Actitud ante la curiosidad y probabilidad de consumo.

Diseño muestral

El marco muestral ha sido el conjunto de alumnos matriculados de los cursos de Segundo año del Ciclo Básico (2CB), Primer año de Bachillerato Diversificado (1BD) y Tercer año de Bachillerato Diversificado (3BD) correspondientes a Educación Secundaria y sus equivalentes de la Educación Técnica Profesional, de los centros públicos y privados -que en general comprenden estudiantes de 13, 15 y 17 años-- de ciudades iguales o mayores a 10.000 habitantes. Razones de presupuesto no permitieron representar a la población de todos los cursos, ya que se pretendía obtener muestras lo suficientemente grandes de modo de obtener la mejor representatividad posible del grupo de consumidores. La decisión fue entonces, sobre la base de antecedentes, tomar aquellos grupos de edad de mayor relevancia teórica para su estudio. La edad de inicio de algunas drogas que en muchos estudios la sitúan en el entorno de los 13 años, la plenitud de la adolescencia en el entorno de los 15 y el fin de la etapa de Educación Media a los 17 años motivaron que fueran éstos los segmentos escogidos para representar a la población escolarizada.

El marco muestral se elaboró a partir de los datos proporcionados por la Administración Nacional de Educación Pública, a través de los Departamentos de Estadística del Consejo de Educación Secundaria y de Educación Técnica Profesional, de acuerdo a la matrícula correspondiente al año 2008.

Muestra resultante

Se relevaron la totalidad de los centros educativos y las clases seleccionadas en la muestra, excepto 34 clases que por diversas razones no pudieron ser encuestadas al momento de la visita siendo sustituidas en forma aleatoria por cursos similares, previa consulta con la coordinación. Se recolectaron 4373 encuestas, de las cuales se rechazaron 68 por presentar inconsistencias, en blanco o incompletos y extra-edad, quedando 4305 encuestas efectivas, lo que significa un muy bajo nivel de anulaciones (1.3%).

En la tabla siguiente se puede observar la distribución por grado de la muestra teórica y la resultante, observándose que no existieron sesgos en la misma. Con la muestra resultante se ajustaron mínimamente los ponderadores iniciales para la correcta expansión de los datos.

Porcentaje de estudiantes en el marco muestral, muestra teórica y muestra efectivamente muestreada, por grado.

	Segundo año Ciclo Básico	Primer año Bachillerato Diversificado	Tercer año Bachillerato Diversificado	Total
Marco Muestral	51.9	29	19.1	100
Muestra teórica (de acuerdo a distribución poblacional)	52,4	29,7	17,9	100,0
Muestra efectiva	54,3	29,7	16	100,0

Las diferencias entre la estructura de la muestra teórica y la efectiva se deben a las limitaciones del marco muestral; ya que en éste resulta sobre-estimado la cantidad de alumnos en general y particularmente en el caso de los de tercer año del Bachillerato Diversificado (en adelante 3 BD) en virtud de que figuran aquellos alumnos que se anotan solo en algunas materias. Esto significa que un importante contingente de alumnos no se encuentra presente en todas las materias o todos los días de clase, lo que afecta el número de alumnos esperados al momento del relevamiento. Otro factor que está incidiendo en esta sobre- estimación radica en que el marco muestral se extrae de la solicitud de inscripción de los alumnos, lo que incluye a aquellos que no efectivizaron la concurrencia y a los que abandonaron durante el curso.

Este desfasaje entre la muestra teórica y la resultante requiere que se realice un reponderación de los datos.

Cuestionario

El cuestionario fue elaborado por el equipo técnico del Proyecto sub-regional con el asesoramiento de CICAD – OEA, partiendo de la experiencia acumulada en otros estudios y validado por el resto de los países. Las preguntas relacionadas con el consumo de drogas ilegales, mantienen los mismos indicadores utilizados por el SIDUC.

Para lograr un sistema de indicadores uniformes, se debe diseñar un cierto número de procedimientos de estandarización por mínimo común consensuado. Por mínimo común, se entiende ciertos criterios técnicos estrictos, compartidos y constantes en el tiempo. En el caso del cuestionario, éste mínimo común se refiere a un mismo conjunto de variables que los países acordaron usar, sin cambios. Sin embargo, el sistema contempló la posibilidad de cada país para incorporar nuevas variables, que no estén contempladas en su estructuración estandarizada.

De este modo, conjuntamente con el equipo asesor externo y técnicos del Observatorio Uruguayo de Drogas se incorporaron al formulario consensuado nuevas variables de estudio consideradas pertinentes, desde el punto de vista conceptual, para nuestro país.

II. Principales resultados.

1. Consumo de alcohol

1.1. Magnitud del consumo

El alcohol es la sustancia más consumida por los estudiantes de Enseñanza Media. Ocho de cada diez estudiantes ha experimentado con alcohol alguna vez en su vida. En el inicio de su trayectoria en Secundaria, el consumo alguna vez en la vida alcanza a más del 70%, en tanto que al finalizar casi la totalidad de los estudiantes lo ha hecho (95%); lo que evidencia que, en promedio, antes de llegar a los 18 años sólo el 5% de los jóvenes escolarizados no ha probado alcohol alguna vez en su vida.

Tabla 1. Tabla resumen indicadores de consumo.³

Alcohol	%
Nunca consumió	18,5
Alguna vez en la vida	81,5
Últimos 12 meses	70,2
Últimos 30 días	52,7
Iniciaron este año	18,6*

Base: total de la muestra
*% sobre el total de la población.

La distribución del consumo alguna vez en la vida con alcohol en función del sexo en el total de los estudiantes demuestra que tanto hombres como mujeres lo hicieron en la misma medida. En tanto que, para el mismo indicador, el consumo alguna vez en la vida de los estudiantes de Montevideo es levemente superior a la de los estudiantes del Interior del país; diferencia debida al mayor porcentaje de consumo de los jóvenes 2 CB y 3 BD de la capital.

Gráfico 1. Experimentación con alcohol según curso y área geográfica (%)

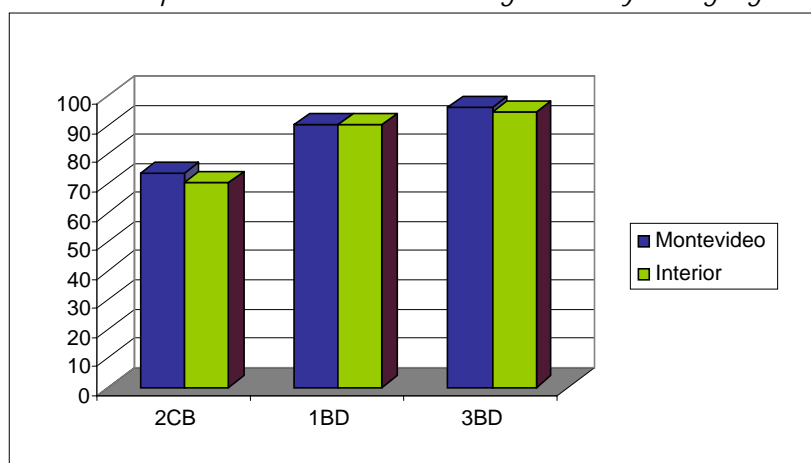

Base: total de la muestra

³ Los indicadores utilizados para medir magnitud y patrón de consumo son los siguientes:
PREVALENCIA DE VIDA: Responde a la pregunta: "Alguna vez en tu vida has consumido...". Es un indicador de consumo experimental.
PREVALENCIA DE AÑO: Responde a la pregunta "Has consumido en los últimos 12 meses...?". Mide el consumo reciente.
PREVALENCIA DE MES: Responde a la pregunta "Has consumido en los últimos 30 días...?". Mide el consumo actual.

Más de la mitad de los estudiantes han consumido alcohol en los últimos 30 días. Los consumidores actuales son el 39% de los estudiantes de 2 CB, alcanzan al 64% de los que cursan 1 BD, lo que conforma el salto más importante en el consumo actual, y al 74% de los jóvenes de 3 BD.

Tabla 2. Consumo actual de alcohol (últimos 30 días) según sexo, área geográfica, curso y ámbito educativo.

Variables	%	Variables	%
Sexo		Área Geográfica	
Hombres	53,0	Montevideo	53,1
Mujeres	52,6	Interior	52,4
Curso		Ámbito Educativo	
2 CB	39	Est. Público	51,7
1 BD	63,8	Est. Privado	57,3
3 BD	73,7		

Base: total de la muestra

El consumo actual o habitual de alcohol no presenta diferencias significativas estadísticamente entre los residentes en Montevideo y el Interior del país. De la misma forma, en el total de estudiantes, el sexo no es discriminante en este tipo de consumo.

Gráfico 2.. Consumo actual de alcohol según curso y sexo (%)

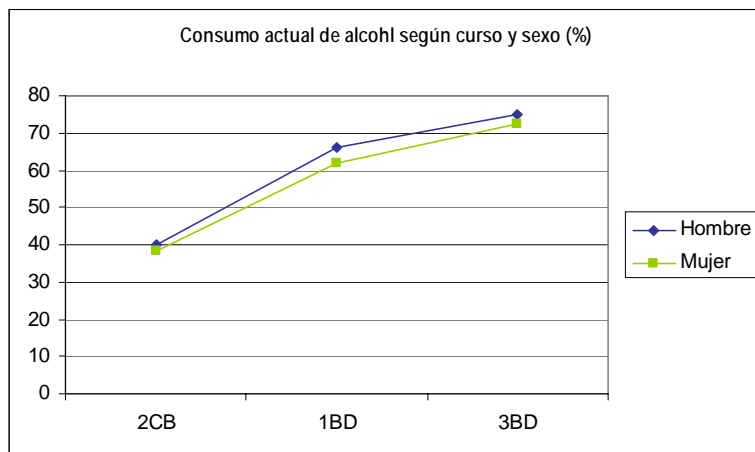

Base: total de la muestra

1.2. Dinámica del consumo

El alcohol es la droga que presenta la edad de inicio más baja. En el total de estudiantes, la edad promedio de inicio⁴ del consumo de alcohol es de 12,8 años. El 14% de los jóvenes experimentó con esta sustancia antes de

⁴ La edad de inicio del consumo de alcohol hace referencia a la edad en que probó por primera vez esta sustancia, no significando que el consumo haya continuado, sino que puede ser una única experimentación.

ingresar al ciclo secundario, esto es, antes de cumplir 12 años; en tanto que al llegar a los 13 años casi el 44% lo hizo.

Gráfico 3. Edad promedio de experimentación con alcohol según curso

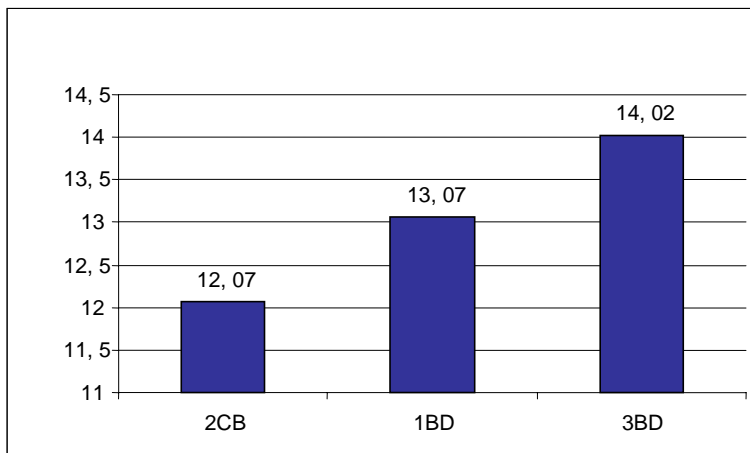

Base: consumidores experimentales

Los hombres presentan una mayor precocidad en el consumo de alcohol; distancia que tiende a disminuir entre los hombres y mujeres de 2 CB. En tanto que, la región del país donde residen no incide en la edad en que prueban por primera vez alcohol.

Tabla 3. Edad promedio de experimentación con alcohol según área geográfica, sexo, curso y ámbito educativo.

	Edad de inicio
Total de estudiantes	12,83
Montevideo	12,79
Interior	12,88
2 CB	12,07
1 BD	13,07
3 BD	14,02
Hombre	12,47
Mujer	13,16
Establecimiento Público	12,82
Establecimiento Privado	12,90

Base: consumidores experimentales

Respecto al tipo de bebidas alcohólicas consumidas se encuentra que el 66% de los consumidores actuales (aquellos que declaran haber bebido alcohol en los últimos 30 días) han consumido más de un tipo de bebida en este período. Este patrón de consumo se acentúa en los hombres y los estudiantes de 1 BD y 3 BD.

Tabla 4. Bebidas consumidas en los últimos 30 días

Bebida	%
Cerveza	90,7
Vino	45,0
Destiladas	63,4

Base: consumidores actuales

La cerveza es la bebida de mayor preferencia, siendo consumida por 9 de cada 10 consumidores actuales, lo que representa al 45% del total de estudiantes. En el orden de preferencia, le siguen las bebidas destiladas que fueron consumidas por el 63% en los últimos 30 días y por último el vino que fue elegido por el 45% de estos consumidores.

Si bien todos los tipos de bebida se toman preferentemente durante el fin de semana, el consumo de las destiladas los fines de semana es mayor que el de cerveza y vino y menor que el consumo de estas últimas realizado diariamente o varios días a la semana.

Gráfico 4. Frecuencia de consumo de bebidas alcohólicas en los últimos 30 días, según tipo de bebidas (%)

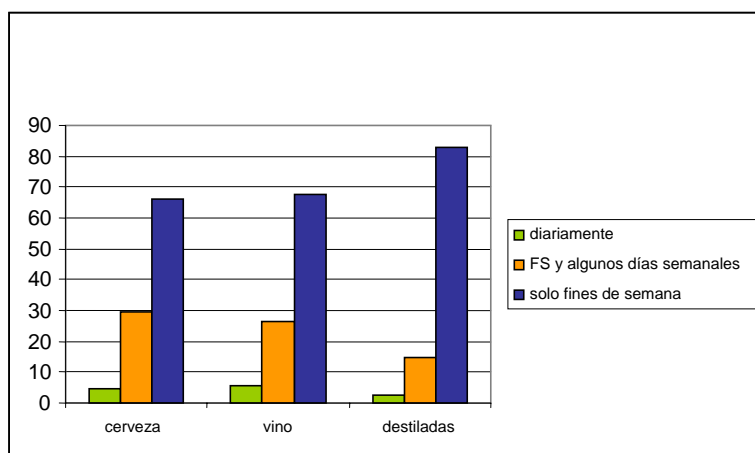

Base: consumidores actuales

Aunque la preferencia de la cerveza respecto a otras bebidas es marcada, se aprecia una leve disminución de su consumo a medida que avanzamos en el ciclo secundario. Esta retracción se da conjuntamente con la del consumo de vino en los cursos más avanzados a favor de un aumento importante del consumo de bebidas destiladas.

Este fenómeno es más marcado en Montevideo que en las ciudades del Interior del país; y se presenta tanto en hombres como en mujeres, aunque estas últimas, relativamente, reducen en mayor medida el consumo de vino durante la trayectoria estudiantil para registrar el aumento del consumo de bebidas destiladas en 3 BD.

Esta incipiente sustitución del consumo de cerveza y vino por el de bebidas con mayor graduación alcohólica evidencia un aumento de los riesgos asociados al fenómeno.

Gráfico 5 Tipo de bebida consumida según curso (%)

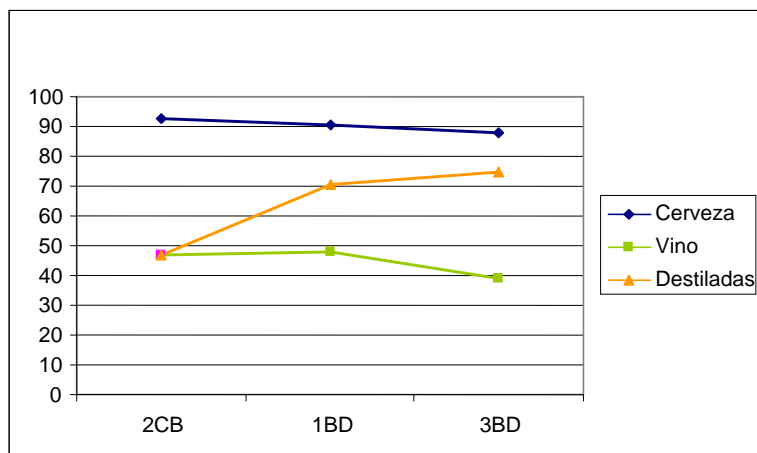

Base: consumidores actuales

La frecuencia del consumo de alcohol es utilizado como indicador del riesgo de dependencia de los jóvenes, en tanto que la intensidad de consumo en cada oportunidad es un indicador de abuso y se vincula a otros riesgos asociados, a saber, accidentes, lesiones, cuadros agudos de intoxicación, etc.

En lo que respecta a la frecuencia, se encuentra que el 37% de los consumidores actuales declara que toma bebidas alcohólicas varios días a la semana, siendo el 6% de éstos los que lo hacen todos los días, con lo que este uso regular puede estar indicando situaciones de uso problemático⁵ del alcohol. El restante 63% consume alcohol los fines de semana únicamente, con lo que se estaría frente a un consumo, si bien actual, más ocasional y asociado al tiempo de ocio y ocasiones festivas y sociales.

La frecuencia de consumo de alcohol de los estudiantes no presenta diferencias por lugar de residencia, manteniéndose en Montevideo e Interior las mismas proporciones entre aquellos que consumen solo los fines de semana y los que lo hacen todos o varios días a la semana. Contrariamente, sí se presentan diferencias significativas entre hombres y mujeres, siendo mucho mayor el consumo diario o varios días semanales en los primeros, en tanto que en las mujeres predomina el uso de alcohol sólo los fines de semana.

En las generaciones más jóvenes se evidencia un consumo más frecuente de alcohol; beben diariamente el 9% de los consumidores actuales de 2 CB y el 6% de los de 1 BD, en tanto no alcanza a ser el 2% de los que cursan 3 BD quienes se encuentran en esta situación.

⁵ El uso problemático de drogas se refiere a aquellos tipos de uso que, tanto desde el punto de vista médico-toxicológico como desde el punto de vista sociocultural son capaces de provocar daños en al menos una de las siguientes cuatro áreas vitales básicas: 1) el área de las relaciones sociales primarias (familia, pareja, amigos), 2) el área de las relaciones sociales secundarias (trabajo, estudio), 3) el área de la salud física y psíquica y 4) el área de las relaciones con la ley. (Programa Consumo Cuidado. JND/Secretaría de la Juventud IMM/E Abrojo)

Gráfico 6. Frecuencia de consumo de alcohol según curso (%)

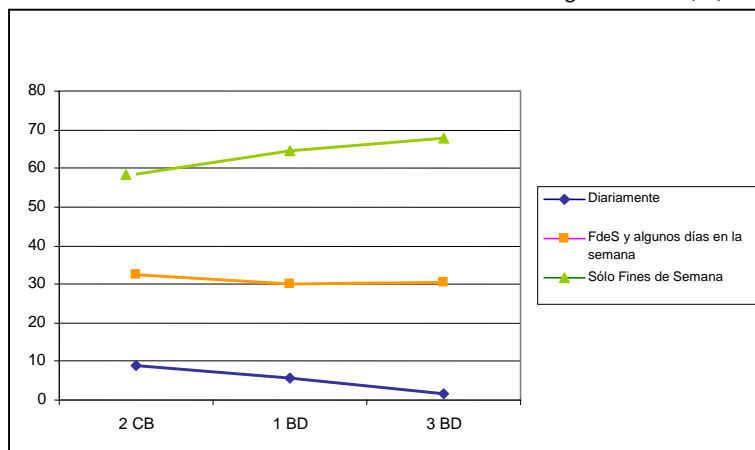

Base: consumidores actuales

La intensidad del consumo de alcohol se aborda también desde los episodios de abuso por ingesta⁶ declarados por los estudiantes. El 66% de los consumidores actuales tuvieron uno o más episodios de abuso en los últimos 15 días; lo que significa que, en las dos semanas previas al relevamiento de datos, 1 de cada 3 estudiantes superó, una o más veces, los niveles de intoxicación alcohólica.

Tabla 5. Episodios de abuso de alcohol por ingesta

	%
Hombre	71,8
Mujer	61,3
Montevideo	65,7
Interior	66,7
2 CB	64,6
1 BD	68,4
3 BD	65,7

Base: consumidores actuales

Las diferencias por curso y área de residencia no son muy pronunciadas; en tanto que la distribución por sexo arroja una diferencia de 10 puntos porcentuales, siendo más hombres, relativamente, los que presentan episodios de abuso de alcohol.

⁶ El abuso por ingesta es considerado cuando en una única salida se consumen 2 o más litros de cerveza, más de 3/4 botella de vino o más de 4 medidas de whisky u otra bebida fuerte.

Respecto a la cantidad de abusos protagonizados por cada estudiante que consume actualmente alcohol, se encuentra que en los últimos 15 días, el 26% tuvo cuatro o más, en tanto el 21% registró dos o tres y el 19% sólo uno. La distribución por sexo muestra, como era esperado, que los hombres registran mayor cantidad de episodios de abuso, el 34% presenta cuatro o más en el período de referencia, en tanto en la misma situación se encuentran el 19% de las mujeres.

Gráfico 7. Cantidad de abusos en los últimos 15 días según sexo (%)

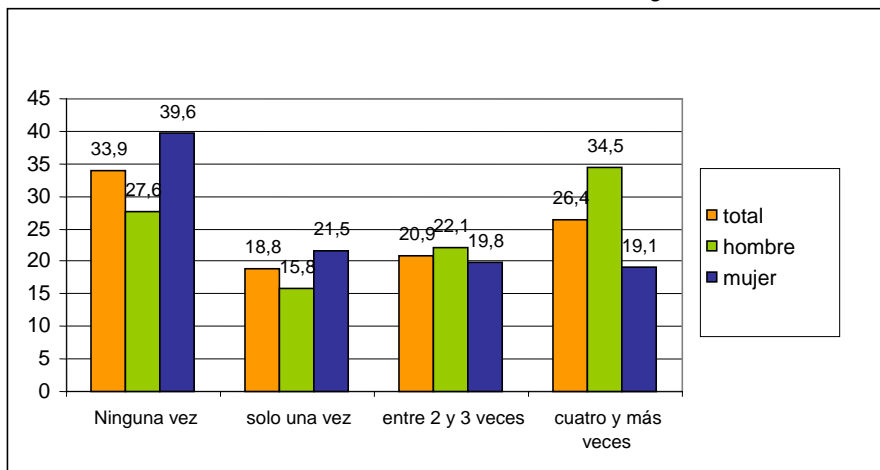

Base: consumidores actuales

Sobre la intensidad de consumo de alcohol también se incluye un indicador subjetivo que refiere a la cantidad de días que los estudiantes consideran que tomaron más de la cuenta y, por esto, estuvieron ‘borrachos’. Del total de consumidores actuales, el 61%, (el 65% de las mujeres y el 57% de los hombres) considera que estuvo en esta situación por lo menos una vez en los últimos 30 días.

Puede observarse que el abuso medido objetivamente no tiene su correlato en las percepciones de los estudiantes sobre los estados de embriaguez, ya que sólo la mitad de los que ingirieron alcohol en niveles superiores al de intoxicación consideran que estuvieron ‘borrachos’.

PRINCIPALES EMERGENTES

- El alcohol es la droga mas consumida por los estudiantes. Al terminar el ciclo, la mayoría de ellos ya ha consumido alcohol alguna vez en su vida.
- Más de la mitad de los estudiantes son consumidores habituales.
- El alcohol es la droga que presenta la edad de inicio del consumo más baja.
- Uno de cada tres estudiantes tuvo uno o más episodios de abuso de alcohol en los últimos 15 días.

2. Consumo de tabaco

2.1. Magnitud del consumo

El 44% de los estudiantes probó alguna vez en su vida tabaco. En 2 CB la experimentación alcanza al 32%, en tanto en 1 BD y 3 BD se ubica en 53% y 60% respectivamente, lo que está indicando que la mayor incorporación de experimentadores se da entre los 13 y los 15 años. El consumo experimental de tabaco es más importante en Montevideo que en las ciudades del Interior del país, lo que se debe al mayor consumo en los estudiantes montevideanos de 1 BD y 2 CB que en sus pares del interior.

Tabla 6. Tabla resumen indicadores de consumo.

Tabaco	%
Nunca consumió	56,2
Alguna vez en la vida	43,8
Últimos 12 meses	28,2
Últimos 30 días	18,4
Iniciaron este año	8,1*

Base: total de la muestra

*% sobre el total de la población

Gráfico 8. Experimentación con tabaco según curso y área geográfica (%)

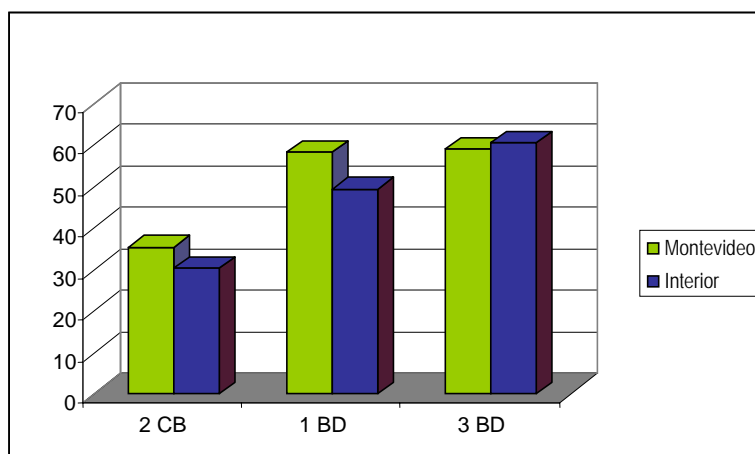

Base: total de la muestra

El tabaco es la droga elegida en mayor proporción por las mujeres, quienes presentan un 46% de experimentación y un 21% de consumo actual, en tanto en los hombres estos valores son del 41% y 15% respectivamente.

En el total de la población estudiantil el consumo actual de tabaco alcanza al 18%; lo que significa que de aquellos estudiantes que experimentaron con tabaco, el 42% continúa actualmente con su consumo.

De la misma forma que en el consumo experimental, el aumento más significativo de los consumidores actuales se presenta entre 2 CB y 1 BD, aumentando de 13% a 24%, para mantenerse en el 25% de los estudiantes de 3 BD.

Tabla 7. Consumo actual de tabaco (últimos 30 días) según sexo, área geográfica, curso y ámbito educativo.

Variables	%	Variables	%
Sexo		Área Geográfica	
Hombres	15,5	Montevideo	20,1
Mujeres	21,1	Interior	17,0
Curso		Ámbito Educativo	
2 CB	12,9	Est. Público	17,9
1 BD	23,9	Est. Privado	20,4
3 BD	25,2		

Base: total de la muestra

La incorporación de nuevos consumidores en 2009 es del 8%. Entre aquellos que cursan 2CB se incorporan al consumo de tabaco el 9%, en tanto lo hacen el 8% y 6% de los estudiantes de 1 BD y 3 BD respectivamente.

Gráfico 9. Consumo actual de tabaco según curso y sexo (%)

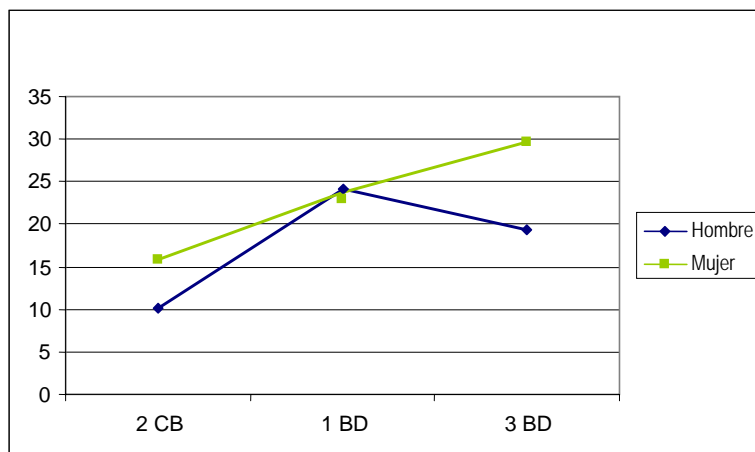

Base: total de la muestra

2.2. Dinámica del consumo

En promedio los estudiantes inician el consumo de tabaco a los 13,3 años. Antes de iniciar el ciclo de Enseñanza Secundaria (antes de los 12 años) el 5% de los estudiantes ya ha experimentado con la sustancia; en tanto que al llegar a los 13 años alcanzan a ser el 22% los que probaron tabaco.

Tabla 8. Edad promedio de experimentación con tabaco según área geográfica, sexo, curso y ámbito educativo.

	Edad de inicio
Total de estudiantes	13,34
Montevideo	13,19
Interior	13,47
2 CB	12,46
1 BD	13,45
3 BD	14,44
Hombre	13,17
Mujer	13,46
Establecimiento Público	13,28
Establecimiento Privado	13,55

Base: consumidores experimentales

La intensidad en el consumo de tabaco puede abordarse desde dos indicadores: la cantidad de cigarrillos diarios que fuman los estudiantes y la cantidad de días que fumaron en el último mes.

Respecto al primero de éstos se encuentra que casi el 70% de los consumidores actuales de tabaco consume de 1 a 5 cigarrillos diarios, el 19% de 6 a 10, en tanto el restante 12% declara que fuma más de 10 cigarrillos diarios. Este último grupo, que mantiene el consumo más intenso de tabaco experimenta con la sustancia casi un año antes que los que presentan el menor consumo. Lo que lleva a sostener que la edad de inicio del consumo de tabaco incide no sólo en el mantenimiento del hábito, como se señaló más arriba, sino en la intensidad del consumo diario.

En general, las mujeres consumen en menor intensidad que los hombres; la diferenciación se presenta en 3 BD donde las mujeres consumen en promedio 4 cigarrillos menos diarios que los hombres. Por otro lado, se observa que no se presentan diferencias significativas en la cantidad relativa de consumidores intensos entre Montevideo y las ciudades del Interior.

Respecto al segundo de los indicadores mencionados, se encuentra que un tercio de los consumidores actuales fuman todos los días del mes, con un peso un tanto mayor de mujeres que de hombres.

A su vez, la proporción de fumadores diarios es mayor en 3 BD, seguido de 1 BD, esto es, los alumnos mayores consumen tabaco diariamente en mayor proporción que los más chicos.

Gráfico 10. Promedio de cigarrillos diarios por curso y sexo.

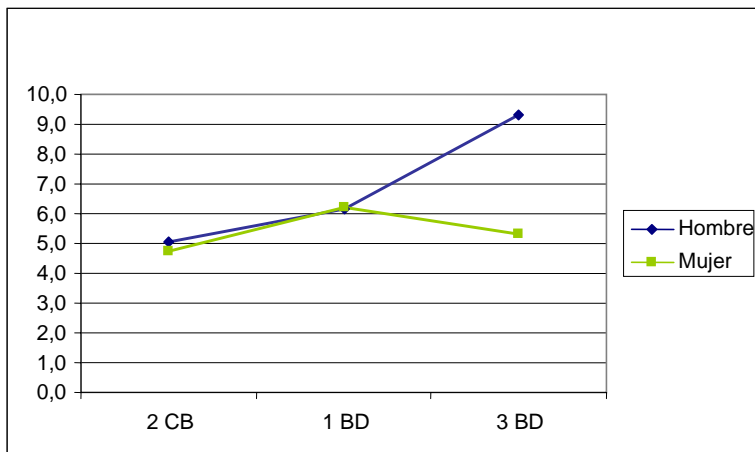

Base: consumidores actuales

PRINCIPALES EMERGENTES

- Cuatro de cada diez estudiantes ha consumido tabaco alguna vez en su vida y son fumadores actuales el 18.3%
- De los estudiantes que experimentaron alguna vez con tabaco, el 42% continúa actualmente el consumo.
- El tabaco es la droga elegida en mayor proporción por las mujeres.

3. Consumo de tranquilizantes y estimulantes

3.1. Consumo de tranquilizantes

Los tranquilizantes son pastillas utilizadas para dormir, relajarse o reducir la ansiedad; generalmente se las denomina hipnosedantes dado su poder hipnótico. Son fármacos regulados requiriendo de prescripción médica para realizar un uso adecuado, por lo que el uso indebido se refiere al consumo de la sustancia sin supervisión médica.

3.1.1. Magnitud del consumo

El consumo de tranquilizantes en la población estudiada alcanza al 18%. La mayoría de estos estudiantes lo hizo bajo prescripción médica. No obstante un 6% de los estudiantes hace un uso indebido de la sustancia, esto es sin prescripción médica.

Tabla 9. Tabla resumen indicadores de consumo.

Tranquilizantes sin prescripción médica	%
Nunca consumió	93.9
Alguna vez en la vida	6.1
Últimos 12 meses	3.4
Últimos 30 días	1.3
Iniciaron este año	1.6*

Base: total de la muestra

*% sobre el total de la población

La experimentación con tranquilizantes sin prescripción médica es mayor en las mujeres (7,6%) que en los hombres (4,5%). Asimismo este tipo de consumo aumenta a medida que avanzamos en el ciclo secundario. El mayor consumo experimental sin prescripción médica se encuentra en las mujeres de 3 BD donde alcanza el 12%. La distribución del consumo experimental de tranquilizantes sin prescripción médica no arroja diferencias significativas por área geográfica.

Gráfico 11. Consumo experimental de tranquilizantes según curso y sexo (%)

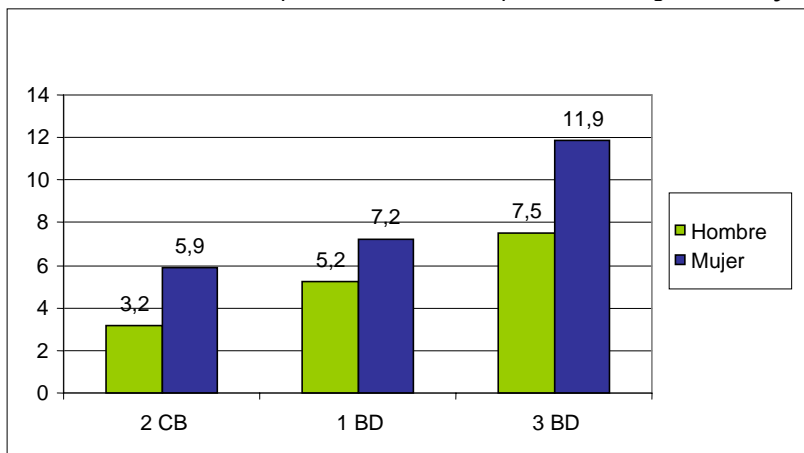

Base: total de la muestra

Tabla 10. Experimentación con tranquilizantes sin prescripción médica según área geográfica, sexo, curso y ámbito educativo

	%
Total de la población	6,1
Montevideo	5,9
Interior	6,3
Hombre	4,5
Mujer	7,6
2 CB	4,6
1 BD	6,3
3 BD	10,0
Establecimiento Público	6,2
Establecimiento Privado	5,4

Base: total de la muestra

El consumo actual (últimos 30 días) de tranquilizantes sin prescripción médica alcanza al 1,3% de los estudiantes, siendo mucho mayor la proporción de mujeres (2,1%) que de hombres (0,5%). En lo que refiere a las distinciones del consumo actual por área geográfica y curso se constata que tanto en Montevideo como en las ciudades del interior del país se consume en proporciones similares, de la misma forma que el consumo es similar entre los estudiantes de 2 CB y 1 BD, en tanto sí se presenta una diferencia significativa en el consumo de los que cursan 3 BD, en los que es mayor.

Tabla 11. Consumo actual de tranquilizantes (últimos 30 días) según sexo, área geográfica, curso y ámbito educativo.

Variables	%	Variables	%
Sexo		Área Geográfica	
Hombres	0,5	Montevideo	1,1
Mujeres	2,1	Interior	1,5
Curso		Ámbito Educativo	
2 CB	1,0	Est. Público	1,4
1 BD	1,3	Est. Privado	1,2
3 BD	2,5		

Base: total de la muestra

3.1.2. Dinámica del consumo

La edad promedio de inicio en el consumo de tranquilizantes sin prescripción médica es de 14,2 años; siendo levemente inferior en las mujeres que en los hombres. De la misma forma, en Montevideo se tiende a experimentar con este tipo de sustancias algo más temprano que en el interior del país.

Tabla 12. Edad promedio de experimentación con tranquilizantes sin prescripción médica según área geográfica, sexo y curso.

	Edad promedio
Total de la población	14,22
Montevideo	13,92
Interior	14,60
Hombre	14,58
Mujer	14,08
2 CB	12,92
1 BD	14,19
3 BD	15,58

Base: consumidores experimentales

Respecto a la intensidad de consumo se encuentra que la mayoría de los consumidores actuales (81%) consumió entre 1 y 10 días en el último mes, en tanto un 7% lo hizo todos los días. En promedio los estudiantes que consumen tranquilizantes sin prescripción médica lo hacen 6,6 días en el mes. La mitad de los hombres consumidores lo hacen todos los días, en tanto, no se presentan mujeres que lo hagan en esta medida, concentrándose en su mayoría en un consumo moderado (1 a 10 días en el mes).

Tabla 13. Intensidad de consumo de tranquilizantes spm en los últimos 30 días

	Total (%)	Hombres (%)	Mujeres (%)
30 días	7,3	48,4	0
Entre 11 y 29 días	11,5	17,8	10,4
1 a 10 días	81,2	33,8	89,6
Total	100	100	100

Base: consumidores actuales

3.2. Consumo estimulantes

Concretamente, en el estudio se relevó sobre el consumo de medicamentos que en su composición contienen anfetaminas. La anfetamina es un estimulante cerebral que, en general, se asocia con el aumento de la actitud alerta y la habilidad física. De la misma forma que los tranquilizantes, son fármacos que requieren de prescripción médica para su uso adecuado.

3.2.1. Magnitud del consumo

Casi el 7% de la población estudiada consumió este tipo de medicamentos alguna vez en su vida (con y sin prescripción médica); alcanzando a ser el 2% del total de estudiantes los que experimentaron con estimulantes sin prescripción médica.

Tabla 14. Tabla resumen indicadores de consumo

Estimulantes sin prescripción médica	%
Nunca consumió	93,2
Alguna vez en la vida	2,1
Últimos 12 meses	1,2
Últimos 30 días	0,5
Iniciaron este año	0,5*

Base: total de la muestra

* % sobre el total de la población

La distribución del uso indebido de los estimulantes por área geográfica y por sexo no arroja diferencias significativas en el consumo experimental; en tanto se encuentra que es estadísticamente significativo la diferencia entre el menor consumo de los jóvenes de 2 CB con respecto a los otros dos cursos.

Respecto al consumo actual de estimulantes sin prescripción médica se encuentra que es marginal en la población estudiada, constatándose en el 0,5% de los estudiantes.

Tabla 15. Experimentación con estimulantes sin prescripción médica según área geográfica, sexo, curso y ámbito educativo

	%
Total de la población	2,1
Montevideo	2,1
Interior	2,2
Hombre	1,8
Mujer	2,4
2 CB	1,5
1 BD	2,6
3 BD	2,9
Establecimiento Público	2,1
Establecimiento Privado	2,3

Base: total de la muestra

3.2.2. Dinámica del consumo

Respecto a la edad de inicio se observa que en promedio los estudiantes prueban estimulantes sin prescripción médica a los 14,1 años, presentándose una mayor precocidad en los hombres.

Tabla 16. Edad promedio de experimentación con estimulantes sin prescripción médica según área geográfica, sexo y curso.

	Edad promedio
Total de la población	14,13
Montevideo	12,13
Interior	14,12
Hombre	13,79
Mujer	14,29
2 CB	12,21
1 BD	14,56
3 BD	15,61

Base: consumidores experimentales

Respecto a la intensidad de consumo se encuentra que del total de estudiantes que consumieron en los últimos 30 días estimulantes sin prescripción médica, la mayoría (83,7%) lo hace entre 1 y 10 días, en tanto es una minoría (6,1%) la que consume los 30 días del mes; siendo el promedio 6,5 días. Del total de hombres que son consumidores actuales, se constata que casi el 14% mantiene un consumo diario, mientras que entre las mujeres no se observa esta situación.

Tabla 17. Intensidad de consumo de estimulantes en los últimos 30 días.

	Total (%)	Hombres (%)	Mujeres (%)
30 días	6,1	13,8	0
Entre 11 y 29 días	10,2	8,5	11,6
1 a 10 días	83,7	77,7	88,4
Total	100	100	100

Base: consumidores actuales sin prescripción médica.

PRINCIPALES EMERGENTES

- El 6% de los estudiantes consumió alguna vez en su vida tranquilizantes sin prescripción médica.
- Las mujeres de 3 BD presentan el mayor consumo experimental de tranquilizantes sin prescripción médica, alcanzando al 12%.
- El consumo alguna vez en la vida de estimulantes sin prescripción médica es marginal en esta población, alcanzando al 2% de los estudiantes.

4. Consumo de marihuana

4.1. Magnitud del consumo

La marihuana continúa siendo la droga ilegal más consumida por los estudiantes uruguayos pese a que presenta un descenso estadísticamente significativo tanto en la experimentación como en los niveles de consumo reciente y actual respecto a los datos del año 2007.⁷

En 2009, el consumo alguna vez en la vida de marihuana alcanza al 16,2 % de los estudiantes, con variaciones importantes según área geográfica, edad y curso (ver Tabla 19).

Desagregado por grandes áreas, la experimentación en Montevideo es el doble que en el interior del país.

En efecto, los estudiantes de Montevideo presentan un porcentaje de experimentación del 22,1%, mientras que este porcentaje para los pares del interior se encuentra en el 11,4%.

Las diferencias más importantes se encuentran por curso, con un salto significativo entre 2CB (cuya prevalencia es del 8,7%) y 1 BD que alcanza al 21%, desacelerándose el incremento al llegar 3 CB. Pese a ello, al culminar la Educación Media, ya casi tres de cada diez jóvenes han experimentado con Marihuana.

En relación al sexo, hay mayor consumo experimental en hombres que en mujeres, fundamentalmente en los estudiantes de 1 BD y 3 BD. Sin embargo, para los estudiantes más jóvenes esta diferencia se acorta, con lo cual se puede plantear la hipótesis que esta brecha tiende a desaparecer en las generaciones más jóvenes.

Tabla 18. Tabla resumen indicadores de consumo

Marihuana	%
Nunca consumió	85.8
Alguna vez en la vida	16.2
Últimos 12 meses	12.5
Últimos 30 días	6.8
Iniciaron este año	5.3*

Base: Total de la muestra
*% sobre el total de la población

Tabla 19. Experimentación con marihuana según área geográfica, sexo, curso y ámbito educativo

	%
Total	16.2
Montevideo	22.1
Interior	11.4
Hombre	19.3
Mujer	13.3
2 CB	8.7
1 BD	21.3
3 BD	28.1
Centro Público	15.5
Centro Privado	19.2

Base: total de la muestra

⁷ Ver capítulo 8.

Gráfico 12. Experimentación con marihuana según curso y área geográfica (%)

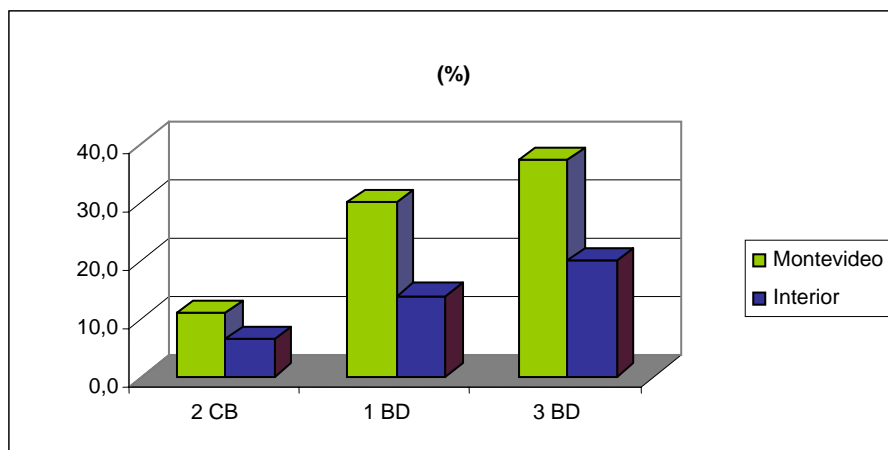

Base: total de la muestra

Gráfico 13 Experimentación con marihuana según sexo y curso (%)

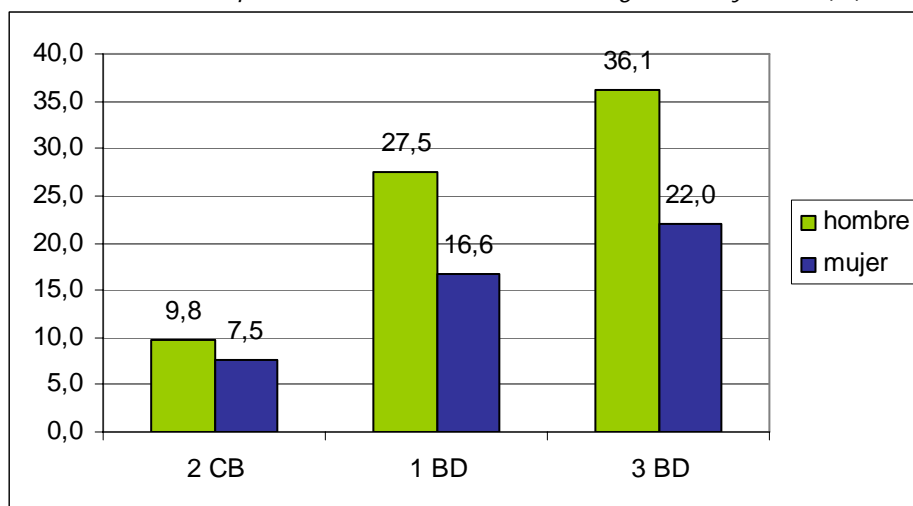

Base: total de la muestra

Con respecto al consumo reciente (últimos 12 meses), se observa que el 12,5% de los estudiantes consumió marihuana en este periodo, mientras que el consumo actual, medido por el consumo en los últimos 30 días, alcanza al 6,8% de los mismos. Esto significa que del total de jóvenes que experimentaron con esta sustancia, es decir, el 16,2 % del total de la población estudiantil, el 43% de continua con su consumo en la actualidad. Dicho de otro modo, **de cada 10 estudiantes que probaron Marihuana alguna vez en la vida, cuatro la siguen consumiendo.**

En lo que refiere al consumo actual, se presentan casi las mismas características que las observadas para el consumo experimental. Al considerar el área geográfica, se encuentra que los estudiantes de Montevideo presentan un consumo actual de marihuana del 9,7%, frente a un 4,5% de los mismos en el interior. Por curso,

se observa que para el consumo actual, el ascenso en el consumo se manifiesta hasta 1BD para luego estabilizarse en 3 BD.

En síntesis, se evidencia que al culminar la Educación Media, casi el 16% de los jóvenes de Montevideo de 3 BD han consumido marihuana en los últimos 30 días, mientras que el porcentaje es del 7,4% para los jóvenes del mismo grado en el interior del país.

Gráfico 14 Consumo habitual de marihuana según curso y sexo (%)

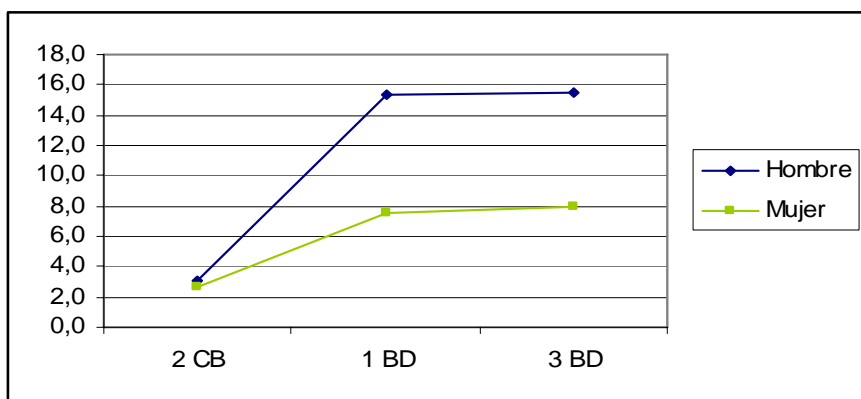

Base: consumidores actuales

La distribución por sexo y curso del consumo actual muestra el mismo fenómeno que en el consumo experimental: en todos los cursos el consumo actual es mayor en los hombres que en las mujeres reduciéndose significativamente la diferencia en los estudiantes de 2 CB; por lo que en los primeros ciclos es donde las mujeres parecen equipararse al consumo masculino, tanto en experimentación como en consumo habitual.

Tabla 20. Consumo actual de marihuana (últimos 30 días) según sexo, área geográfica, curso y ámbito educativo

Variables	%	Variables	%
Sexo		Área Geográfica	
Hombres	8.6	Montevideo	9.7
Mujeres	5.2	Interior	4.5
Curso		Ámbito Educativo	
2 CB	3	Est. Público	6.3
1 BD	11	Est. Privado	9.2
3 BD	11.1		

Base: total de la muestra

Gráfico 15. Consumo actual de marihuana por área geográfica y curso (%)

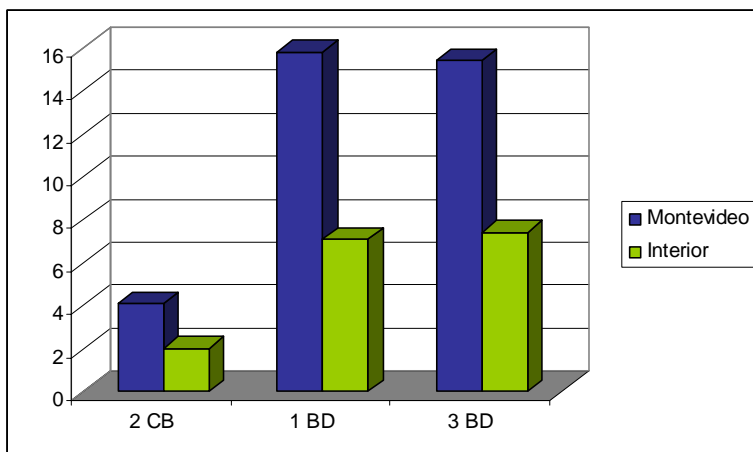

Base: consumidores actuales

4.2. Dinámica del consumo

La edad promedio en que los estudiantes inician el consumo de marihuana es de 14,8 años, no presentándose diferencias significativas por área geográfica, ni por sexo, ni por tipo de centro educativo. **El dato sustancial es que casi el 42% de los estudiantes que probaron marihuana lo hicieron antes de los 15 años.**

Tabla 21. Edad promedio de experimentación con marihuana según área geográfica, sexo, curso y ámbito educativo.

	%
Total	14.81
Montevideo	14.78
Interior	14.85
Hombre	14.76
Mujer	14.89
2 CB	13.8
1 BD	14.56
3 BD	15.78
Centro Público	14.76
Centro Privado	14.99

Base: consumidores experimentales

En cuanto a la frecuencia de consumo se indagó en aquellos jóvenes que declararon haber consumido en los últimos 12 meses, esto es, en los consumidores recientes de marihuana que representan el 12.5% del total de la población estudiada. De acuerdo a los datos obtenidos, dentro de éstos el 53,3% declara un consumo ocasional (una o algunas veces en el año); en tanto que el 46,7% restante presenta pautas de consumo más frecuentes, en

donde las categorías “algunas veces mensualmente” y “algunas veces semanalmente” agrupan la mayor parte de los casos.

Tabla 22. Frecuencia de consumo de marihuana en los últimos 12 meses

	(%)
Una sola vez	18.8
Algunas veces en los últimos 12 meses	34.5
Algunas veces mensualmente	18.3
Algunas veces semanalmente	20.3
Diariamente	8.2
TOTAL	100

Base: consumidores recientes (últimos 12 meses)

En Montevideo e interior se mantienen las proporciones entre aquellos que realizan un consumo más frecuente y aquellos que usan la sustancia ocasionalmente en los últimos 12 meses. En cambio, la distribución por sexo evidencia diferencias en los patrones de consumo, siendo los hombres los que muestran en el período de referencia un consumo más frecuente que las mujeres.

Por último, se encuentra que el consumo de marihuana en los últimos 12 meses en los estudiantes de 2 CB puede asociarse a un uso más ocasional que frecuente. En los alumnos de 1BD es dónde se encuentran los mayores niveles de consumo frecuente, en tanto que los estudiantes mayores, de 3 BD, es el consumo ocasional sustantivamente el más importante, incluso en niveles mayores a los de los jóvenes de segundo año.

Este fenómeno podría explicarse, en primera instancia, por la estructura de la matriculación: la reducción del número relativo y absoluto de jóvenes que abandonan secundaria entre 1 BD y 3 BD es importante; y en segundo lugar, es posible plantear la hipótesis de que los jóvenes del último grado, tendrían un perfil de mayor exigencia, compromiso y expectativas con respecto a su futuro inmediato que no parecería asociarse a un consumo frecuente de marihuana.

Tabla 23. Frecuencia de consumo de marihuana en los últimos 12 meses según área geográfica, sexo y curso.

	Área geográfica		Sexo		Curso		
	Montevideo	Interior	Hombre	Mujer	2 CB	1BD	3BD
Ocasional	53.7	52.6	46.9	61	54.1	46.8	61.6
Frecuente	46.3	47.4	53.1	39	45.9	53.2	38.4
TOTAL	100	100	100	100	100	100	100

Base: Consumidores de marihuana últimos 12 meses

PRINCIPALES EMERGENTES

- El 16.2 % del total de los estudiantes han experimentaron con marihuana. Al terminar el ciclo, el 28% de ellos ya ha consumido alguna vez en su vida.
- Prácticamente el 42% de los estudiantes que probaron marihuana, lo hicieron antes de los 15 años.
- De cada 10 estudiantes que experimentaron con Marihuana alguna vez en la vida, cuatro la siguen consumiendo.

5. Consumo de cocaína

5.1. Magnitud del consumo

Casi el 4% de los estudiantes ha probado cocaína alguna vez en su vida; en Montevideo la experimentación con esta sustancia alcanza al 5% de los estudiantes, en tanto en el interior es del 3%. La distribución del consumo experimental de cocaína por sexo deja en evidencia que el consumo de los hombres es el doble que el de las mujeres. En cuanto a la experimentación por curso se observa que es significativa la diferencia entre los alumnos de 2 CB, 1 BD, 3 BD, aumentando a medida que se avanza en las generaciones.

Respecto al consumo actual se constata en el 1% de los estudiantes.

Tabla 24. Tabla resumen indicadores de consumo.

Cocaína	%
Nunca consumió	96,1
Alguna vez en la vida	3,9
Últimos 12 meses	2,5
Últimos 30 días	1,1
Iniciaron este año	1,5*

Base: total de la muestra

*% sobre el total de la población

Tabla 25. Experimentación con cocaína según área geográfica, sexo, curso y ámbito educativo

	%
Total de la población	3,9
Montevideo	5,0
Interior	3,0
Hombre	5,5
Mujer	2,4
2 CB	2,3
1 BD	5,0
3 BD	6,3
Establecimiento Público	4,1
Establecimiento Privado	2,9

Base: total de la muestra

5.2. Dinámica del consumo

La edad promedio de inicio de la experimentación con cocaína es de 15,5 años, no presentándose diferencias significativas entre hombres y mujeres.

Tabla 26 Edad promedio de experimentación con cocaína según área geográfica, sexo, curso y ámbito educativo.

	Edad promedio
Total de la población	15,50
Montevideo	15,46
Interior	15,55
Hombre	15,61
Mujer	15,45
2 CB	14,59
1 BD	15,30
3 BD	16,40
Establecimiento Público	15,52
Establecimiento Privado	15,36

Base: consumidores experimentales

Entre aquellos estudiantes que consumieron recientemente cocaína, definido por el consumo en los últimos 12 meses, se profundizó en la frecuencia con la que usaron esta sustancia.

Tabla 27. Frecuencia de consumo de cocaína en los últimos 12 meses

	%
Una sola vez	19,2
Algunas veces en el año	47,7
Algunas veces mensualmente	20,5
Algunas veces semanalmente	10,2
Diariamente	2,3
	100

Base: consumidores recientes (últimos 12 meses)

Puede distinguirse entre aquellos consumidores recientes que hacen un uso más frecuente de la sustancia (33%) de los que han consumido algunas veces o sólo una vez en el año (67%), conformando estos últimos el grupo mayoritario. Manteniéndose esta relación original, se encuentra que en el interior es levemente superior el peso de los consumidores que hacen un uso más frecuente. Asimismo, relativamente son más los hombres que consumen con mayor frecuencia que las mujeres. Respecto a la discriminación por curso, se encuentra una diferencia importante entre los estudiantes de 2 CB y 1 BD por un lado, y los de 3 BD por otro, siendo los primeros los que consumen cocaína en el último año con mayor frecuencia.

PRINCIPALES EMERGENTES

- El 4% de los estudiantes ha consumido cocaína alguna vez en su vida.
- El consumo de los hombres es el doble que el de las mujeres.
- De los estudiantes que han consumido cocaína en los últimos 12 meses, tres de cada diez hacen un uso frecuente de la sustancia.

6. Consumo de otras drogas ilegales

El consumo experimental de inhalantes, pasta base, alucinógenos y éxtasis en los estudiantes de Educación Media es marginal, en ninguno de estos casos supera el 3%; en tanto que el consumo actual, aún más reducido, no alcanza al 1%.

Tabla 28. Tabla resumen indicadores de consumo.

Sustancia	Alguna vez en la vida	Últimos 12 meses	Últimos 30 días	Iniciaron este año	Edad de inicio
Inhalantes	2,6	1,4	0,8	0,9*	14,87
Pasta Base	1,3	0,6	0,2	0,4*	15,08
Alucinógenos	1,8	s/d	s/d	s/d	15,75
Éxtasis	1,2	s/d	s/d	s/d	15,42

Base: total de la muestra.

*% sobre el total de la población

Entre estas sustancias, la mayor experimentación se constata con los inhalantes, siendo el 2,6% de los estudiantes los que probaron alguna vez en su vida; asimismo es la sustancia que presenta la menor edad de inicio, en promedio los jóvenes experimentan a los 14,9 años. Respecto a la distribución por sexo se encuentra que la experimentación con inhalantes es mayor en los hombres y en los estudiantes de 1 BD y 3 BD; la discriminación por área geográfica de residencia no arroja diferencias significativas.

El consumo experimental de alucinógenos alcanza al 1,8% de los estudiantes. Los hombres duplican la experimentación de las mujeres con esta sustancia. De la misma forma, en Montevideo este tipo de consumo es el doble que en el interior del país; en tanto que los estudiantes de 3 BD presentan la experimentación más alta alcanzando al 3,3%, mientras que en los alumnos de 2 CB es del 0,7%. La edad promedio de inicio del consumo de alucinógenos es la más alta en relación a las otras drogas ilegales.

En lo que respecta a la pasta base se encuentra que sólo el 1,3% de los estudiantes experimentó con ella teniendo en promedio 15,1 años de edad. La experimentación con pasta base es mayor en los hombres y en los estudiantes que cursan 2 CB y 1 BD; en tanto no hay diferencias significativas por área geográfica.

Por último, el éxtasis presenta un consumo experimental de 1,2% en la población estudiada; en Montevideo se duplica el consumo del interior y los hombres duplican el consumo de las mujeres, en tanto que los estudiantes de 1 BD y 3 BD presentan una mayor experimentación que sus pares de 2 CB.

PRINCIPALES EMERGENTES

- El consumo experimental, aún más el consumo actual, de inhalantes, pasta base, alucinógenos y éxtasis es marginal en los estudiantes de Enseñanza Media.
- Los hombres presentan mayores consumos en todas estas sustancias que las mujeres.

7. Policonsumo de drogas ilegales

El 17% del total de estudiantes probó alguna vez en su vida alguna droga ilegal (marihuana, inhalables, alucinógenos, pasta base, cocaína o éxtasis). Siete de cada diez de estos estudiantes ha experimentado sólo con una de éstas sustancias, siendo la marihuana la que concentra el mayor mono-consumo. En el restante 30% de los experimentadores se presenta policonsumo de sustancias; dividiéndose por mitades entre aquellos que prueban dos sustancias y los que prueban tres o más.

Para abordar el patrón de consumo de drogas ilícitas se presenta la información sobre el consumo en los últimos 12 meses⁸. En este sentido, se constata, en primer lugar, que el 13% de los estudiantes han utilizado alguna droga ilegal. La mayoría de los que usaron drogas ilegales en el último año, casi el 80%, son mono-consumidores ya que declaran haber usado sólo una sustancia en este período de tiempo, siendo nuevamente la marihuana la droga que más se usa en estos casos de mono-consumo.

Gráfico 16. Distribución de consumidores de drogas ilícitas en el último año según número de drogas utilizadas en el período, por sexo (%)

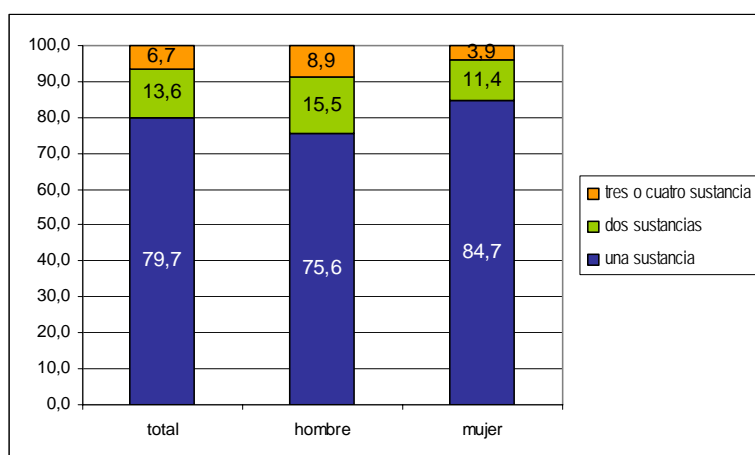

Base: consumidores actuales (últimos 12 meses)

El policonsumo, entonces, alcanza al 20% restante de los consumidores actuales; siendo el 13,6% los que usan dos sustancias y el 6,7% los que consumen tres o cuatro drogas en el último año. La distribución por sexo deja en evidencia un mayor peso del mono-consumo en las mujeres en tanto los hombres en el último año tienden a consumir en mayor medida dos o más sustancias.

Por último, se señala que la marihuana es la droga ilegal más consumida bajo la modalidad de mono-consumo y a la vez, en combinación con otras drogas ilegales. El consumo de marihuana, en forma exclusiva o combinada, se presenta en casi el 95% de los estudiantes que usaron drogas ilegales en el último año.

⁸ En el relevamiento se indagó solo sobre el consumo de marihuana, inhalables, cocaína y pasta base en los últimos 12 meses.

Tabla 29. Consumidores de drogas ilegales en el último año según sustancias

Droga consumida	%
Sólo marihuana	74,6
Sólo cocaína	1,3
Sólo pasta base	0,3
Sólo inhalables	3,6
Marihuana + Cocaína	10,6
Marihuana + Inhalables	2,2
Marihuana + Pasta Base	0,4
Marihuana + Cocaína + Inhalables	3,1
Marihuana + Cocaína + Pasta Base	2,1
Marihuana + Cocaína + Pasta Base + Inhalables	1,4
Otras combinaciones	0,4

Base: consumidores actuales (últimos 12 meses)

PRINCIPALES EMERGENTES

- Tres de cada diez estudiantes que ha probado drogas ilegales, lo ha hecho con más de una sustancia.
- La marihuana es la droga más consumida en forma exclusiva o combinada con otras drogas ilegales.
- Los hombres tienen a presentar mayor policonsumo que las mujeres.

8. Evolución del consumo de drogas en la población de Educación Media

De forma general, del análisis comparativo de los datos de consumo de drogas en el período 2003-2009 se evidencia que la única sustancia que mantiene en todos los años registrados un descenso constante tanto en la experimentación como en el consumo reciente y actual es el tabaco.

El consumo experimental y reciente de alcohol permanece constante en todo el período, en tanto que el consumo en los últimos 30 días registra un descenso respecto al inicio de la serie.

No obstante este leve descenso al final de la serie respecto al consumo actual de alcohol, se presenta un aumento en los niveles de abuso de las bebidas alcohólicas. Los episodios de abuso en el año 2005 alcanzaban al 54% de los consumidores actuales de alcohol en tanto en el 2009 son el 66% de los consumidores actuales los tuvieron uno o más episodios de abuso en los últimos 15 días. De esta forma se evidencia un cambio en los patrones de consumo intensificándose aquellos que involucran mayores riesgos dado la mayor frecuencia con que se superan los niveles de intoxicación alcohólica.

Tabla 30. Tabla comparativa indicadores de consumo. Período 2003-2009

Sustancia	Consumo alguna vez en la vida (%)				Consumo en los últimos 12 meses (%)				Consumo en los últimos 30 días (%)			
	2003	2005	2007	2009	2003	2005	2007	2009	2003	2005	2007	2009
Tabaco	56	52,3	50	43,8	40,8	35,1	30,9	28,2	30,2	24,8	22	18,4
Alcohol	81,6	80	81,4	81,5	70,3	67,7	70,2	70,2	55,9	51,4	54,3	52,7
Marihuana	11,9	12,8	19,2	16,2	8,4	9,4	14,8	12,5	4,3	5,9	9	6,8
Inhalables	2,7	3	3,7	2,6	1,4	1,6	2,3	1,4	0,5	0,6	1,2	0,8
Alucinógenos	1,7	1,4	2,7	1,8	0,7	s/d	s/d	s/d	0,2	s/d	s/d	s/d
Cocaína	3,1	2,5	4,9	3,9	1,7	1,5	3,7	2,5	0,8	0,5	1,9	1,1
Pasta Base	1,2	1,2	1,8	1,3	0,7	0,6	1,1	0,6	0,2	0,2	0,5	0,2
Éxtasis	0,9	0,7	1,7	1,2	0,3	s/d	s/d	s/d	0,1	s/d	s/d	s/d

Base: total de la muestra

El consumo de marihuana registra su primera caída en el año 2009, revirtiendo la tendencia de los años anteriores, no obstante los registros en el año 2009 del consumo experimental, reciente y actual se mantienen siempre por encima de los realizados al inicio de la serie. En lo que refiere a este descenso se encuentra que es más pronunciado en los hombres que en las mujeres y en Montevideo respecto al interior del país.

Respecto al uso de inhalables se encuentra que luego de mostrar incrementos en el período 2003-2007, registra un primer descenso en el año 2009 volviendo al nivel inicial en la experimentación y el consumo reciente, en tanto en el consumo actual el último registro queda por encima del observado en el año 2003.

El consumo de cocaína y pasta base luego de mantenerse constante o con variaciones no significativas en el período 2003-2005, aumenta en 2007 volviendo a descender en 2009. Los registros en 2009 de la experimentación y el consumo reciente de cocaína son superiores a los de 2003, en tanto el uso actual permanece en el mismo nivel que al inicio de la serie. En cuanto a las tres prevalencias de pasta base registradas en el año 2009 se observan los mismos niveles que en 2003.

Por último, la experimentación con alucinógenos y éxtasis permanece constante en 2003-2005, registra un aumento en 2007 para, sólo en el caso de los alucinógenos, descender de forma significativa en 2009 quedándose en el mismo nivel de 2003; en tanto el consumo de éxtasis se mantiene sin cambios significativos en el período 2007-2009.

8.1. El descenso en el consumo de tabaco

La reducción de casi 12 puntos porcentuales observada en el consumo actual de tabaco en el período 2003-2009 es más pronunciada en las mujeres (13 puntos) que en los hombres (10 puntos). La mayor caída en este período se presenta en las mujeres que cursan 1 BD donde la diferencia en el consumo actual entre 2003 y 2009 es de 18 puntos porcentuales. Asimismo estudiantes de 3 BD muestran descensos muy significativos en este período, de 13 puntos los hombres y 12 puntos las mujeres.

Gráfico 17. Evolución de consumo actual de tabaco 2003-2009 (%)

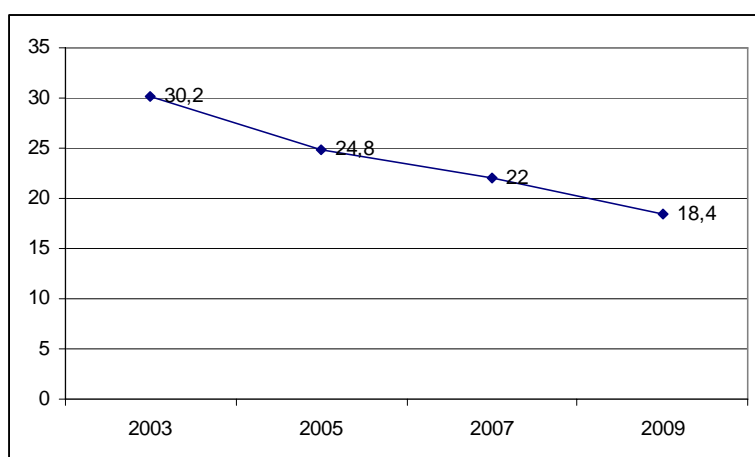

Base: Total de la muestra

Asimismo debe considerarse que el descenso en el consumo actual de tabaco es acompañado de una reducción también en la intensidad del consumo de tabaco, ya que se reduce a la mitad (de 24% en 2003 a 12% en 2009) la porción de consumidores actuales que declaran fumar más de 10 cigarrillos en el mes previo al relevamiento.

Si se toman los registros en los dos últimos años, son las generaciones más grandes las que presentan mayores variaciones en el consumo actual, siendo el descenso en el período 2007-2009 en los hombres de 3 BD de 11 puntos porcentuales y en las mujeres de 3 BD de 7 puntos.

Gráfico 18. Evolución del consumo actual de tabaco según sexo y curso (%)

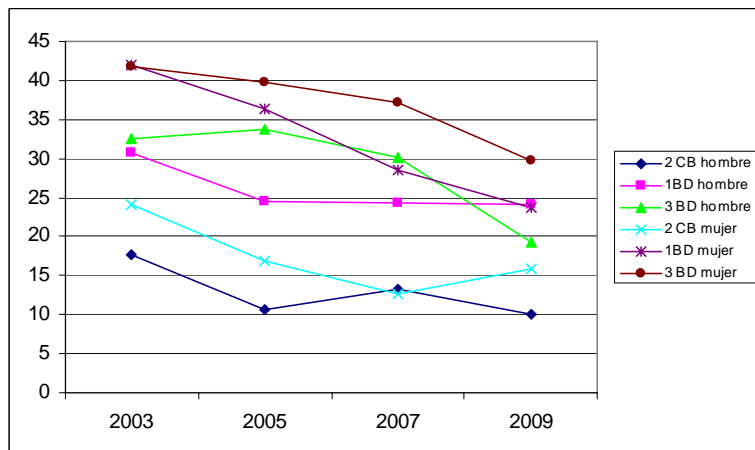

Base: Total de la muestra

En el período 2007-2009, los únicos que no presentan un descenso en el consumo actual de tabaco son los hombres de 1 BD, donde permanece constante el uso de esta sustancia en los últimos 30 días y las mujeres de 2 CB en donde el consumo en 2009 es 3 puntos porcentuales superior a 2007.

El análisis de las prevalencias del consumo de tabaco según el área geográfica de residencia de los estudiantes, evidencia que el descenso en el período 2003-2009, tanto en la experimentación, como en el uso en los últimos 12 meses y últimos 30 días, es más pronunciado en Montevideo, en donde las reducciones en los tres indicadores se ubica en torno a los 15 puntos porcentuales, que en el resto del país, donde está en torno a los 10 puntos. Cabe señalar que en Montevideo, el descenso a partir de 2003 registrado en los indicadores de consumo se presenta luego de mostrar un incremento respecto a 2001.⁹

⁹ El relevamiento de datos del año 2001 solo tuvo cobertura en Montevideo, por lo que no se tiene datos para este año para el interior del país.

Gráfico 19. Evolución indicadores de consumo tabaco según área geográfica (%)

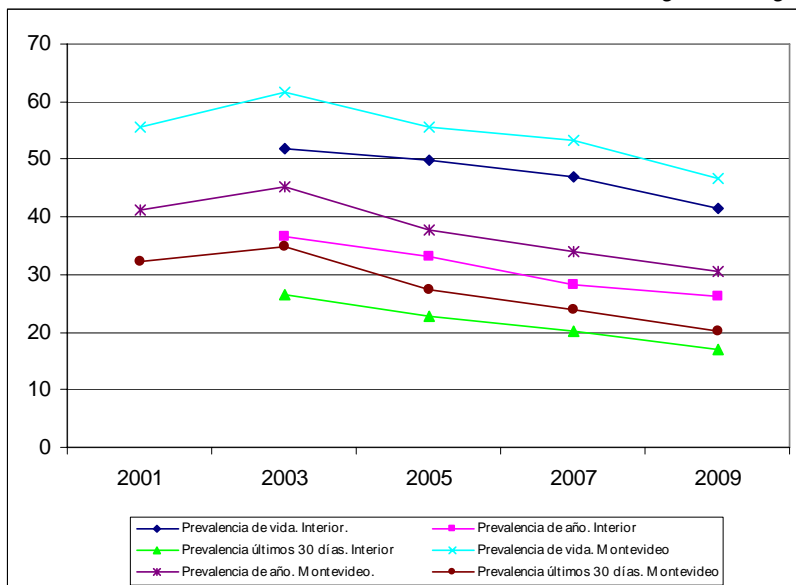

Base: Total de la muestra

PRINCIPALES EMERGENTES

- El consumo de tabaco registra un descenso continuo desde el año 2003 al 2009.
- En los dos últimos años, son las generaciones mayores de estudiantes las que presentan la mayor caída en el consumo actual de tabaco.
- El consumo experimental y reciente de alcohol permanece constante desde el 2003 pero en contrapartida se presenta un aumento en los niveles de abuso por ingesta.
- El consumo de marihuana presenta el primer descenso en el año 2009, luego de incrementos desde el año 2003.

Síntesis

Es relevante señalar la importancia que adquieren los resultados del presente estudio en estudiantes de Enseñanza Media en el marco del sistema nacional de información sobre drogas para medir la tendencia en los consumos de drogas y realizar un seguimiento al fenómeno. Asimismo, porque la generación de evidencia empírica se constituye en un elemento central para la discusión, la implementación de intervenciones estratégicas y la formulación de políticas públicas sobre drogas basadas en el conocimiento de la realidad.

Con respecto a los datos de la presente investigación, se confirma la tendencia en el descenso del consumo de tabaco en los estudiantes, lo que se constituye en un punto a destacar, fundamentalmente en el marco de las políticas que en la materia se vienen desarrollando. Asimismo, es importante advertir acerca de la necesaria continuidad que estas políticas deben tener, con especial énfasis en las generaciones más jóvenes. Estratégicamente las intervenciones deberían enfocarse, por un lado, a retrasar la edad de inicio del consumo de tabaco en los estudiantes que aún no lo han hecho y, por otro lado, a reforzar la reducción del consumo de tabaco en aquellos que mantienen esta práctica.

En lo que refiere al alcohol, por un lado, vuelve a confirmarse un uso extendido en los jóvenes escolarizados en todos los niveles del ciclo, siendo particularmente problemática esta situación para las generaciones más jóvenes donde siete de cada diez ya han consumido alcohol por lo menos una vez en su vida. Por otro lado, se evidencia una elevada proporción de estudiantes que protagonizan episodios de intoxicación; uno de cada tres jóvenes escolarizados protagonizó uno o más episodios de abuso por ingesta en los últimos 15 días. Asimismo, en lo que refiere a este fenómeno de abuso es de relevancia señalar que se registra su intensificación en los últimos años, esto es, la proporción de jóvenes que superan los niveles de intoxicación aumentan respecto al año 2005.

Este escenario respecto al consumo y al abuso de alcohol, que no muestra diferencias por sexo, revela una de las mayores problemáticas en el consumo de drogas de los estudiantes, por lo que se entiende que debe ser uno de los componentes prioritarios en la definición de las políticas públicas sobre drogas. Presenta adicionalmente, el desafío de generar estrategias que integren la "cultura" del mundo adulto como uno de los ejes problemáticos, ya que en la medida en que no se visualicen y se intenten revertir los patrones de consumo arraigados en el mundo adulto cualquier intervención que se pretenda desarrollar no tendrá la efectividad buscada. En este sentido, el antecedente en relación a la política en materia de tabaco llevada adelante en nuestro país, parece ser, y los datos en estudiantes así lo evidencian, una línea auspiciosa sobre la cual comenzar a trabajar en relación al alcohol.

En relación al uso de tranquilizantes debe destacarse que se reclama una mirada atenta a los datos sobre el consumo de tranquilizantes sin prescripción médica en los estudiantes de 3 BD, particularmente en las mujeres.

Por otro lado, surge del estudio que la marihuana continúa siendo la sustancia ilegal más consumida por los estudiantes. Si bien en esta última medición en el total de escolarizados se presenta una leve disminución en los tres indicadores de consumo – tendencia que deberá confirmarse en futuras mediciones-, es relevante señalar dos aspectos relacionados a la magnitud de consumo por un lado y a la frecuencia por otro.

Esto es, por un lado, es preocupante el elevado consumo en los jóvenes de mayor edad, a partir de 1 BD, fundamentalmente en términos de fidelidad en el consumo, esto es, la proporción de estudiantes que continúan el consumo luego de probar. Y, por otro lado, preocupan los datos, particularmente, en relación a los estudiantes de 1 BD, ya que es el segmento de jóvenes que presenta la mayor frecuencia de consumo en el último año; en este grado, más de la mitad de los estudiantes que consumen en el último año, lo hacen de forma frecuente.

Respecto al consumo de cocaína en esta población, si bien la experimentación no supera el 4%, es de destacar que 3 de cada 10 de los estudiantes que han consumido en el último año esta sustancia, tienen un consumo frecuente.

En relación a las demás drogas ilegales (lo que excluye marihuana y cocaína), los resultados muestran consumos marginales en esta población, no superando en ningún caso el 3% de los estudiantes que han experimentado con alguna de ellas.

Frente a toda la evidencia presentada en el documento, se entiende pertinente señalar, la importancia de una intervención en los jóvenes menores a 15 años; cualquier esfuerzo en materia de prevención debe tomar en cuenta, y los datos así lo indican, que es entre 2 CB y 1 BD donde el consumo experimental se encuentra con mayor énfasis. Por tanto, todo intento por retrasar, modificar o evitar el comportamiento de consumo en esta población, debería centrarse en esta etapa vital, previa al momento de consolidación de patrones de consumo.

Para finalizar, es necesario recordar que la lectura de estos datos debe realizarse teniendo en cuenta que son representativos de los jóvenes escolarizados entre 13 y 17 años, lo que deja fuera aproximadamente a un importante 40% de los jóvenes del país. Sobre éstos últimos no es posible generalizar los datos ni pensar que pueden ser alcanzados por políticas planificadas para estudiantes; en todo caso se vuelve imprescindible actualizar el diagnóstico con estudios específicos para este otro segmento de jóvenes de los que deben esperarse patrones de consumo diferentes, como se evidenció en la Cuarta Encuesta de Hogares sobre Consumo de Drogas y Factores asociados de 2006.

No obstante, debe considerarse a la vez, que la cobertura de la matrícula no es homogénea en todo el ciclo, siendo mayor al inicio donde alcanza al 87% de los jóvenes, con lo cual los emergentes relativos a los

segmentos más jóvenes de estudiantes también refieren a la mayoría de ese grupo etario en el país, que es justamente donde, de acuerdo con lo que evidencian los datos, debe intervenir.

ANEXO 1

Operacionalización de variables

De acuerdo a los objetivos del estudio, la investigación esta orientada al estudio de tres dimensiones de análisis.

Sociodemográfica: Caracterización de la población consumidora, a partir de variables consideradas relevantes y que puedan ser accesibles a través del instrumento utilizado para la Investigación.

Variable	Indicador
Sexo	Sexo del entrevistado
Edad	Edad en años
Escolaridad	Año en curso
Núcleo familiar	Composición del hogar Nro. de integrantes del hogar Estado civil de los padres Clima Educativo del Hogar.
Entorno geográfico	Ciudad de residencia Barrio de residencia.
Socioeconómica	Actividad laboral Horas semanales dedicadas al trabajo Dinero disponible Tipo de Centro Educativo (Público-Privado)
Red social y familiar	Escala de involucramiento de los padres Calificación de los amigos

Conductuales: Se indagó sobre diversos aspectos o características relacionados con la actividad cotidiana del joven, con especial énfasis en el comportamiento habitual frente a las drogas.

Con respecto al consumo, se trabajó con tres indicadores:

Experimental: Consumo alguna vez en la vida.

Reciente: Alguna vez en los últimos 12 meses.

Actual: Alguna vez en los últimos 30 días.

Variable	Indicador
Consumo de Tabaco	Consumo tabaco (Prevalencia vida, año, mes) Edad inicio/ prueba Cantidad consumida diariamente
Consumo de alcohol	Consumo alcohol (Prevalencia vida,año,mes) Edad inicio/ prueba Tipo de bebida consumida Frecuencia de consumo Episodios de abuso (consumo en exceso último 15 días). Borracheras
Consumo de tranquilizantes	Consumo tranquilizantes (Prevalencia vida,año,mes) Prescripción Edad de inicio
Consumo de estimulantes	Consumo estimulantes (Prevalencia vida,año,mes) Prescripción Edad de inicio
Consumo marihuana Consumo Inhalantes Consumo Pasta Base Consumo Cocaína	Consumo (Prevalencia vida, año, mes) Edad inicio/ prueba Frecuencia de consumo
Consumo alucinógenos Consumo éxtasis	Experimentación (alguna vez en la vida) Edad de inicio

Actitudinales: Se indagó sobre los diferentes factores que componen la Actitud. Esto implica explorar también en áreas que son previas a la formación de la actitud, pero que son relevantes para el entendimiento/explicación de la misma.

Variable	Indicador
Actitudes Cognitivas / Descriptivas	Accesibilidad a las drogas Oferta de drogas Cercanía a la Oferta de drogas ilegales. Grupo de pares ante el consumo de drogas

	Consumo, legitimidad del consumo.
Actitudes - Creencias evaluativas	Percepción del riesgo de consumo de drogas Actitud ante el ofrecimiento de drogas Curiosidad por probar droga ilegales Predisposición al consumo Autopercepción del rendimiento escolar. Involucramiento de los padres.

En el proceso de análisis descriptivo, se fueron incorporando nuevas variables, operacionalizadas a partir de las originales, que se presentaron como mejores descriptores o de mayor poder discriminante.

Para su mayor comprensión, se describen en los capítulos correspondientes.